

## ภาคผนวก ข

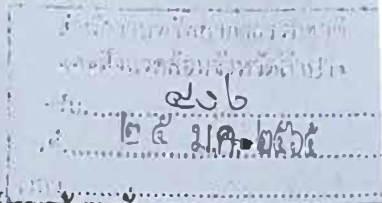

การขออนุญาตเข้าทำประโยชน์พื้นที่ป่าไม้และ  
การตรวจสอบแผนที่แสดงขอบเขตพื้นที่ชั้นคุณภาพลุ่มน้ำ

สำเนาการขออนุญาตเข้าทำประโยชน์พื้นที่ป่าไม้

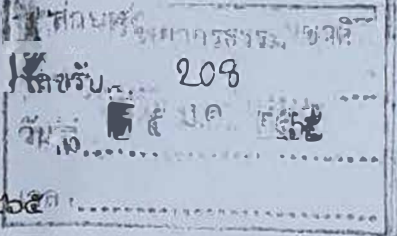

ที่ ๐๓/๒๕๕๗

บริษัท เอ็กซ์โพลซีฟส์คอนซัลเทซัน  
แอนด์แอปพลิเคชัน(ไทยแลนด์)จำกัด  
๑๔๒ ซอยศุภฤกษ์ ถนนสุทธิสารวินิจฉัย  
แขวงสามเสนนอก เขตห้วยขวาง  
กรุงเทพมหานคร ๑๐๓๑๐

๒๐ มกราคม ๒๕๖๕

เรื่อง ขออนุญาตเข้าทำประโยชน์หรืออาศัยในเขตป่าสงวนแห่งชาติ ของคำขอประทานบัตรที่ ๖/๒๕๕๗  
ท้องที่หมู่ที่ ๑ ตำบลแม่ทะ และหมู่ที่ ๒ ตำบลหัวเสือ อำเภอแม่ทะ จังหวัดลำปาง

เรียน ผู้อำนวยการสำนักงานทรัพยากรธรรมชาติและสิ่งแวดล้อมจังหวัดลำปาง

- สิ่งที่ส่งมาด้วย ๑. สำเนาหนังสือ ที่ ลป ๐๐๓(๔)๒๔ ลงวันที่ ๔ มกราคม ๒๕๖๕  
๒. สำเนาหนังสือ ที่ ลป ๐๐๓๓(๒)/๒๒๒ ลงวันที่ ๓๐ มกราคม ๒๕๖๐  
๓. หนังสือรับรองบริษัท  
๔. หนังสือมอบอำนาจบริษัทให้ดำเนินการแทน  
๕. คำขอใช้พื้นที่ภายในเขตป่าสงวนแห่งชาติ (ป.ส.๒๑)  
๖. แผนที่แสดงบริเวณพื้นที่ขออนุญาต

ด้วยบริษัท เอ็กซ์โพลซีฟส์คอนซัลเทซันแอนด์แอปพลิเคชัน(ไทยแลนด์)จำกัด ได้ยื่นคำขอประทานบัตร  
ที่ ๖/๒๕๕๗ หมายเลขหลักเขตเหมืองแร่ที่ ๓๐๒๕๒๖ ชนิดแร่หินอุตสาหกรรมชนิดหินปูนเพื่ออุตสาหกรรมก่อ  
สร้างท้องที่หมู่ที่ ๑ ตำบลแม่ทะ และหมู่ที่ ๒ ตำบลหัวเสือ อำเภอแม่ทะ จังหวัดลำปาง ซึ่งพื้นที่ดังกล่าวอยู่  
ในเขตป่าสงวนแห่งชาติ

ดังนั้นบริษัทฯ จึงขอดำเนินการยื่นคำขออนุญาตเข้าทำประโยชน์หรืออาศัยในเขตป่าสงวนแห่งชาติ  
โดยได้แนบคำขอและเอกสารหลักฐานประกอบคำขอมาพร้อมนี้ ทั้งนี้ มอบหมายให้ นางสาวรัตน์ นวลศรี เป็น  
ผู้รับมอบอำนาจทำการแทนบริษัทฯ ให้ยื่นคำขอ

จึงเรียนมาเพื่อโปรดพิจารณาดำเนินการ



ขอแสดงความนับถือ

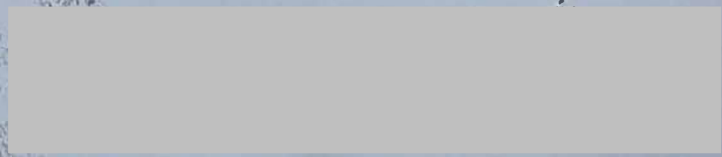

กรรมการบริษัท



ที่ สป ๕๔๔๐๑/พ/สอ

สำนักงานเทศบาลตำบลแม่ทะ  
๑๑๐/๑๐ หมู่ที่ ๑๐ อำเภอแม่ทะ  
จังหวัดลำปาง ๕๒๑๕๐

๑๗ สิงหาคม ๒๕๖๕

เรื่อง การขออนุญาตเข้าทำประโยชน์ในเขตป่าสงวนแห่งชาติ

เรียน ผู้อำนวยการสำนักงานทรัพยากรธรรมชาติและสิ่งแวดล้อมจังหวัดลำปาง

อ้างถึง หนังสือ ที่ สป ๐๐๑๔.๗/๑๔๗ ลงวันที่ ๒๑ กุมภาพันธ์ ๒๕๖๕

สิ่งที่ส่งมาด้วย ๑. แบบรายงานที่ ๒ เรื่อง รายงานผลการพิจารณาคำขอประทานบัตรเหมืองแร่	จำนวน ๑ ชุด
๒. รายงานการประชุมสภาสมัยสามัญ สมัยที่ ๓ ครั้งที่ ๑ ประจำปี พ.ศ. ๒๕๖๕	จำนวน ๑ ชุด

ตามหนังสือที่อ้างถึงสำนักงานทรัพยากรธรรมชาติและสิ่งแวดล้อมจังหวัดลำปาง ได้รับคำขออนุญาตเข้าทำประโยชน์หรืออยู่อาศัยภายในป่าสงวนแห่งชาติ ของบริษัท เอ็กซ์โพลซิฟส์คอนซัลเทชันแอนด์แอปพลิเคชัน (ไทยแลนด์) จำกัด ในการขออนุญาตเข้าทำประโยชน์ในเขตป่าสงวนแห่งชาติป่าแม่จาง เพื่อการทำเหมืองแร่หินอุตสาหกรรมชนิดหินปูน เพื่ออุตสาหกรรมก่อสร้าง คำขอประทานบัตรที่ ๖/๒๕๕๗ เนื้อที่ ๒๘๒-๓-๕๑ ไร่ ที่อยู่ที่ตำบลแม่ทะ อำเภอแม่ทะ จังหวัดลำปาง ซึ่งยังขาดความเห็นชอบจากเทศบาลตำบลแม่ทะในการใช้พื้นที่ป่าและขอให้เทศบาลตำบลแม่ทะพิจารณาให้ความเห็นชอบในการใช้พื้นที่ป่าเพื่อใช้เป็นข้อมูลในการขออนุญาต ฯ ต่อไป นั้น

ทั้งนี้ สภาเทศบาลตำบลแม่ทะได้ประชุมสภาสมัยสามัญ สมัยที่ ๓ ครั้งที่ ๑ ประจำปี พ.ศ. ๒๕๖๕ เมื่อวันที่ ๘ สิงหาคม ๒๕๖๕ เวลา ๑๓.๓๐ น. มีมติเห็นชอบการขออนุญาตเข้าทำประโยชน์ในเขตป่าสงวนแห่งชาติ ป่าแม่จาง เพื่อการทำเหมืองแร่หินอุตสาหกรรมชนิดหินปูนเพื่ออุตสาหกรรมก่อสร้าง คำขอประทานบัตรที่ ๖/๒๕๕๗ เนื้อที่ ๒๘๒-๓-๕๑ ไร่ ของบริษัท เอ็กซ์โพลซิฟส์คอนซัลเทชันแอนด์แอปพลิเคชัน (ไทยแลนด์) จำกัด โดยรายละเอียดปรากฏตามสิ่งที่ส่งมาด้วย

จึงเรียนมาเพื่อโปรดทราบ และพิจารณาดำเนินการในส่วนที่เกี่ยวข้องต่อไป

ขอแสดงความนับถือ

นายกเทศมนตรีตำบลแม่ทะ

สำนักปลัด

โทรศัพท์ / โทรสาร ๐-๕๔๓๓-๑๖๒๖

## สำเนาฉบับ

ที่ สป ๗๒๙๐๑/๒๕๖๕

ที่ทำการองค์การบริหารส่วนตำบลหัวเสือ  
หมู่ที่ ๔ ตำบลหัวเสือ อำเภอแม่ทะ  
จังหวัดลำปาง ๕๒๑๕๐

๑๖ เมษายน ๒๕๖๕

เรื่อง ขออนุญาตเข้าทำประโยชน์ในเขตป่าสงวนแห่งชาติ

เรียน ผู้อำนวยการสำนักงานทรัพยากรธรรมชาติและสิ่งแวดล้อมจังหวัดลำปาง

อ้างถึง หนังสือสำนักงานทรัพยากรธรรมชาติที่ สป ๐๐๑๔.๓/๑๙๘ ลงวันที่ ๒๑ กุมภาพันธ์ ๒๕๖๕

สิ่งที่ส่งมาด้วย สำเนารายงานการประชุมสภาองค์การบริหารส่วนตำบลหัวเสือ

จำนวน ๑ ชุด

ตามหนังสือที่อ้างถึง สำนักงานทรัพยากรธรรมชาติและสิ่งแวดล้อมจังหวัดลำปางได้แจ้งได้องค์การบริหารส่วนตำบลหัวเสือพิจารณาให้ความเห็นชอบขออนุญาตเข้าทำประโยชน์ในเขตป่าสงวนแห่งชาติ ของบริษัท เอ็กโพลชีฟส์คอนซัลเทชั่นแอนด์แอปพลิเคชัน (ไทยแลนด์) จำกัด ในพื้นที่หมู่ที่ ๒ ตำบลหัวเสือ อำเภอแม่ทะ จังหวัดลำปาง ความละเอียดแจ้งแล้วนั้น

บัดนี้ สภาองค์การบริหารส่วนตำบลหัวเสือได้มีมติเห็นชอบในการใช้พื้นที่ป่าดังกล่าว ตามรายละเอียดที่แนบมาพร้อมนี้

จึงเรียนมาเพื่อโปรดทราบและดำเนินการต่อไป

ขอแสดงความนับถือ

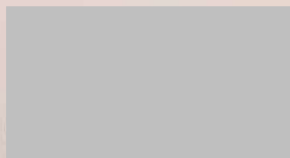

นายกองค์การบริหารส่วนตำบลหัวเสือ

สำนักปลัด

โทร. ๐-๕๔๐๑-๔๗๑๑ ต่อ ๑

โทรสาร ๐-๕๔๐๑-๔๗๑๑ ต่อ ๘

ได้รับหนังสือไว้แล้ว

ลงชื่อ

(

วันที่ ๑๙ มี.ค. ๖๕

หนังสือขอความอนุเคราะห์ตรวจสอบ  
แผนที่แสดงขอบเขตพื้นที่ชั้นคุณภาพลุ่มน้ำ





ที่ ทส ๑๐๐๘.๖/ ๖ ๕ ๕ ๘

สำนักงานนโยบายและแผน  
ทรัพยากรธรรมชาติและสิ่งแวดล้อม  
๑๑๘/๑ อาคารทิปโก้ ๒ ถนนพระรามที่ ๖  
แขวงพญาไท เขตพญาไท กรุงเทพฯ ๑๐๔๐๐

๑ ๓ มีนาคม ๒๕๖๖

เรื่อง การขออนุญาตตรวจสอบแผนที่แสดงขอบเขตพื้นที่ชั้นคุณภาพลุ่มน้ำ

เรียน กรรมการผู้จัดการบริษัท วี คอนซัลติ้ง เซอร์วิส จำกัด

อ้างถึง หนังสือบริษัท วี คอนซัลติ้ง เซอร์วิส จำกัด ที่ 66WE03/013 ลงวันที่ ๑๐ มีนาคม ๒๕๖๖

สิ่งที่ส่งมาด้วย ๑. แผนที่ชั้นคุณภาพลุ่มน้ำบริเวณพื้นที่โครงการ

๒. มติคณะรัฐมนตรี เมื่อวันที่ ๒๘ พฤษภาคม ๒๕๖๔ เห็นชอบตามมติคณะกรรมการสิ่งแวดล้อม  
แห่งชาติ เรื่อง หลักเกณฑ์และวิธีการในการกำหนดชั้นคุณภาพลุ่มน้ำ และข้อเสนอแนะมาตรการ  
การใช้ที่ดินในเขตลุ่มน้ำ (ลุ่มน้ำปิง-วัง)

ตามหนังสือที่อ้างถึง บริษัท วี คอนซัลติ้ง เซอร์วิส จำกัด ขอความอนุเคราะห์สำนักงานนโยบาย  
และแผนทรัพยากรธรรมชาติและสิ่งแวดล้อม ตรวจสอบชั้นคุณภาพลุ่มน้ำบริเวณพื้นที่โครงการท่าเหมืองแร่หิน  
อุตสาหกรรมชนิดหินปูน เพื่ออุตสาหกรรมก่อสร้าง ของ บริษัท เอ็กซ์โพลซีฟส์คอนซัลเทชั่นแอนด์แอปพลิเคชัน  
(ไทยแลนด์) จำกัด คำขอประทานบัตรที่ ๖/๒๕๕๗ ตั้งอยู่หมู่ที่ ๑ ตำบลแม่ทะ และหมู่ที่ ๒ ตำบลหัวเสือ อำเภอ  
แม่ทะ จังหวัดลำปาง เพื่อประกอบการจัดทำรายงานการประเมินผลกระทบสิ่งแวดล้อม ความละเอียดแจ้งแล้ว นั้น

สำนักงานนโยบายและแผนทรัพยากรธรรมชาติและสิ่งแวดล้อม ตรวจสอบพื้นที่โครงการ  
ตามข้อมูลที่ได้รับกับแผนที่ชั้นคุณภาพลุ่มน้ำตามมติคณะรัฐมนตรี เมื่อวันที่ ๒๘ พฤษภาคม ๒๕๖๔ เห็นชอบ  
ตามมติคณะกรรมการสิ่งแวดล้อมแห่งชาติ เรื่อง หลักเกณฑ์และวิธีการในการกำหนดชั้นคุณภาพลุ่มน้ำ  
และข้อเสนอแนะมาตรการการใช้ที่ดินในเขตลุ่มน้ำ (ลุ่มน้ำปิง-วัง) แล้ว ขอเรียนว่า พื้นที่โครงการอยู่ในพื้นที่  
ลุ่มน้ำชั้นที่ ๓ และ ๔ โดยมีแผนที่ชั้นคุณภาพลุ่มน้ำ รายละเอียดตามสิ่งที่ส่งมาด้วย ๑ และข้อเสนอแนะ  
มาตรการการใช้ที่ดินในเขตลุ่มน้ำปิง-วัง รายละเอียดตามสิ่งที่ส่งมาด้วย ๒

จึงเรียนมาเพื่อโปรดพิจารณา

ขอแสดงความนับถือ



ผู้อำนวยการกองยุทธศาสตร์และแผนงาน

ปฏิบัติราชการแทนเลขาธิการ

สำนักงานนโยบายและแผนทรัพยากรธรรมชาติและสิ่งแวดล้อม

กองยุทธศาสตร์และแผนงาน

โทรศัพท์/โทรสาร ๐ ๒๒๖๕ ๖๖๓๘

ไปรษณีย์อิเล็กทรอนิกส์ saraban@onep.go.th

cc: strategy.sarabun@onep.go.th



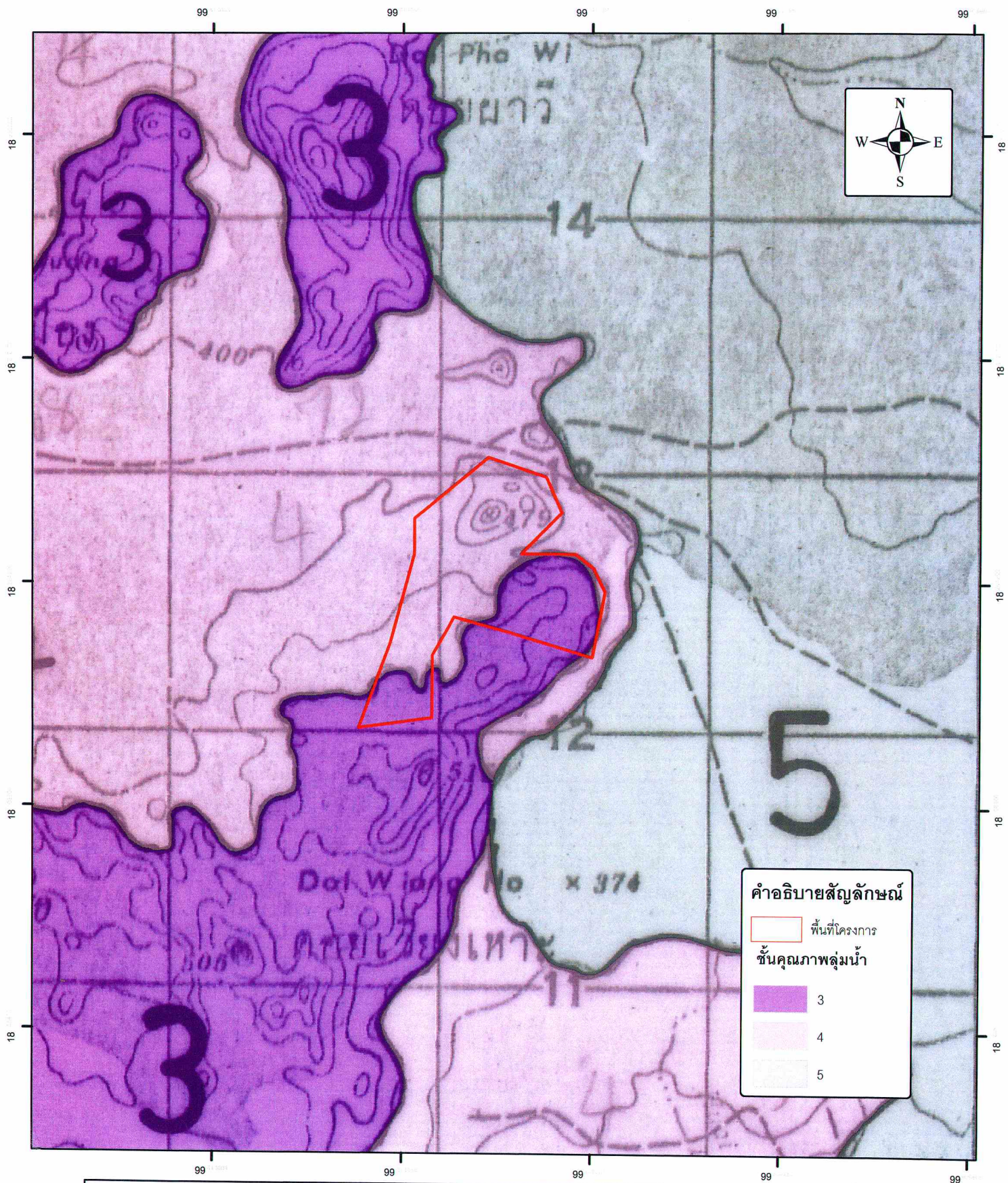

แผนที่ชั้นคุณภาพลุ่มน้ำตามมติคณะรัฐมนตรี  
 เมื่อวันที่ 28 พฤษภาคม 2528 เห็นชอบตามมติคณะกรรมการสิ่งแวดล้อมแห่งชาติ  
 เรื่อง หลักเกณฑ์และวิธีการในการกำหนดชั้นคุณภาพลุ่มน้ำ  
 และข้อเสนอแนะมาตรการการใช้ที่ดินในเขตลุ่มน้ำ (ลุ่มน้ำปิง-วัง)  
 โครงการทำเหมืองแร่หินอุตสาหกรรมชนิดหินปูน เพื่ออุตสาหกรรมก่อสร้าง  
 ของ บริษัท เอ็กซ์โพลซีฟส์คอนซัลเทชั่นแอนด์แอปพลิเคชัน (ไทยแลนด์) จำกัด  
 คำขอประทานบัตรที่ 6/2557



**มติคณะรัฐมนตรี**  
**เห็นชอบมติคณะกรรมการสิ่งแวดล้อมแห่งชาติ**  
**เรื่อง**  
**หลักเกณฑ์และวิธีการในการกำหนด**  
**ชั้นคุณภาพลุ่มน้ำ และข้อเสนอแนะ**  
**มาตรการการใช้ที่ดินในเขตลุ่มน้ำ**  
**(ลุ่มน้ำปิง – วัง)**  
**(28 พฤษภาคม 2528)**

(สำเนา)

ที่ นร 0203/7779

สำนักเลขาธิการคณะรัฐมนตรี  
ทำเนียบรัฐบาล กทม. 10300

5 มิถุนายน 2528

เรื่อง ขอบทบทวนมติคณะรัฐมนตรีเกี่ยวกับการกำหนดชั้นของป่าต้นน้ำลำธารและการทำเหมือง  
ในพื้นที่ป่าปิด

เรียน รัฐมนตรีว่าการกระทรวงอุตสาหกรรม

อ้างถึง หนังสือที่ นร 0203/15561 ลงวันที่ 31 ตุลาคม 2526

สิ่งที่ส่งมาด้วย สำเนาหนังสือที่ วพ 0503/8189 ลงวันที่ 25 เมษายน 2528 และเอกสารประกอบ

ตามที่เรียนมาว่า ได้ขอให้ส่วนราชการที่เกี่ยวข้องพิจารณาเสนอความเห็นกรณี  
กระทรวงอุตสาหกรรมขอทบทวนมติคณะรัฐมนตรีเมื่อวันที่ 14 มกราคม 2518 เรื่อง การพิจารณา  
กำหนดเขตพื้นที่ป่าต้นน้ำลำธารลุ่มน้ำแม่ปิงบริเวณเหนือเขื่อนภูมิพล ที่ห้ามมิให้มีการอนุญาตให้ใช้  
พื้นที่ดังกล่าวโดยเด็ดขาด นั้น

เรื่องนี้ กระทรวงวิทยาศาสตร์ เทคโนโลยี และการพลังงาน ได้พิจารณาเสนอ  
ความเห็นมาด้วย ความละเอียดปรากฏตามสำเนาหนังสือที่ได้ส่งมาพร้อมนี้

คณะรัฐมนตรีได้ประชุมปรึกษาเมื่อวันที่ 28 พฤษภาคม 2528 ลงมติเห็นชอบด้วย  
ตามมติของคณะกรรมการสิ่งแวดล้อมแห่งชาติ ทั้ง 3 ข้อ สำหรับพื้นที่ลุ่มน้ำชั้นที่ 1 เอ นั้น ไม่ให้  
มีการใช้พื้นที่ในทุกกรณีโดยเด็ดขาด ส่วนการใช้ที่ดินในพื้นที่ลุ่มน้ำชั้นที่ 1 บี ถ้ามีความจำเป็นต้อง  
อนุญาตให้ประทานบัตรหรือต่ออายุประทานบัตรการทำเหมืองแร่ ก็ให้กระทรวงอุตสาหกรรม  
พิจารณาเสนอคณะรัฐมนตรีอนุมัติเป็นรายๆ ไป

จึงเรียนยืนยันมา ได้แจ้งให้ส่วนราชการที่เกี่ยวข้องทราบด้วยแล้ว

ขอแสดงความนับถือ

เลขาธิการคณะรัฐมนตรี

กองนิติธรรม

โทร.2823606

## ข้อเสนอแนะมาตรการการใช้ที่ดินในเขตลุ่มน้ำ

### 1. มาตรการการใช้ที่ดินในพื้นที่ลุ่มน้ำชั้นที่ 1 เอ

พื้นที่ลุ่มน้ำชั้นนี้สมควรให้มีมาตรการการใช้ที่ดินดังนี้

1.1 ห้ามมิให้มีการเปลี่ยนแปลงลักษณะพื้นที่ป่าไม้เป็นรูปแบบอื่นอย่างเด็ดขาด ทั้งนี้เพื่อรักษาไว้เป็นพื้นที่ต้นน้ำลำธารอย่างแท้จริง

1.2 ให้หน่วยงานที่เกี่ยวข้องบำรุงรักษาป่าธรรมชาติที่มีอยู่ และรับการอนุญาตทำไม้โดยเด็ดขาด และให้ดำเนินการป้องกันการลักลอบตัดไม้ทำลายป่าอย่างเข้มงวดกวดขัน

การเปลี่ยนแปลงการใช้ที่ดินใดๆ ที่เกิดขึ้นในพื้นที่ลุ่มน้ำ 1 เอ ภายหลังปี พ.ศ. 2525 กำหนดให้ใช้มาตรการดังนี้

1.3 บริเวณพื้นที่ใดที่ได้กำหนดเป็นลุ่มน้ำชั้นที่ 1 เอ ไว้แล้ว หากภายหลังสำรวจพบว่า เป็นที่รกร้างว่างเปล่าหรือป่าเสื่อมโทรม ให้หน่วยงานที่เกี่ยวข้องดำเนินการปลูกป่าทดแทนต่อไป

1.4 บริเวณใดที่มีราษฎรอาศัยอยู่ดั้งเดิมอย่างเป็นการถาวรแล้วให้หน่วยงานที่เกี่ยวข้องดำเนินการจัดที่ทำกินให้เป็นการถาวร เพื่อมิให้มีการโยกย้ายและทำลายป่าให้ขยายขอบเขตออกไปอีก

### 2. มาตรการการใช้ที่ดินในพื้นที่ลุ่มน้ำชั้นที่ 1 บี

พื้นที่ลุ่มน้ำชั้นนี้สมควรให้มีมาตรการการใช้ที่ดินดังนี้

2.1 พื้นที่ใดที่มีการเปลี่ยนแปลงสภาพ เพื่อประกอบภารกิจรูปแบบต่างๆ ไปแล้ว ให้หน่วยงานที่เกี่ยวข้องร่วมกันพิจารณาดำเนินการกำหนดการใช้ที่ดินให้สอดคล้องกับนโยบายของรัฐ ทั้งด้านสังคม เศรษฐกิจ และสิ่งแวดล้อม

2.2 บริเวณใดที่ได้รับการพัฒนาเพื่อทำแหล่งพักผ่อนหย่อนใจรูปแบบต่างๆ ไปแล้ว หากจะมีการปรับปรุงเปลี่ยนแปลงใด จะต้องดำเนินการวางแผนการใช้ที่ดินให้สอดคล้องกับสภาพธรรมชาติ ในลักษณะที่เอื้ออำนวยต่อการรักษาคุณภาพของลักษณะทางนิเวศวิทยาและการอนุรักษ์ธรรมชาติ

2.3 บริเวณพื้นที่ใดที่ไม่เหมาะสมต่อการเกษตรหรือการพัฒนาในรูปแบบอื่นให้หน่วยงานที่เกี่ยวข้องดำเนินการปลูกป่าฟื้นฟูสภาพต้นน้ำลำธารอย่างรีบด่วน

2.4 ในกรณีที่ต้องมีการก่อสร้างถนนผ่านเข้าไปในพื้นที่ลุ่มน้ำชั้นนี้ หรือการทำเหมืองแร่ หน่วยงานที่รับผิดชอบในโครงการจะต้องดำเนินการควบคุมการชะล้างพังทลายของดินที่เกิดขึ้นในบริเวณโครงการ เนื่องจากการปฏิบัติการในระหว่างดำเนินการและภายหลังเสร็จสิ้นโครงการมิให้ลุกลามแหล่งน้ำ จนทำให้เกิดอันตรายแก่สัตว์น้ำและไม่สามารถนำมาอุปโภคและบริโภคได้

2.5 ในกรณีที่ส่วนราชการใดมีความจำเป็นต้องใช้ที่ดินอย่างหลีกเลี่ยงไม่ได้ในโครงการที่มีความสำคัญต่อเศรษฐกิจและความมั่นคงของชาติแล้ว ให้ส่วนราชการเจ้าของโครงการดังกล่าวเสนอโครงการนั้นเสนอต่อหน่วยงานที่เกี่ยวข้องและจัดทำรายงานการวิเคราะห์ผลกระทบสิ่งแวดล้อมของโครงการเสนอต่อคณะกรรมการสิ่งแวดล้อมแห่งชาติเพื่อพิจารณาต่อไป



### 3. มาตรการการใช้ที่ดินในพื้นที่ลุ่มน้ำชั้นที่ 2

การใช้ที่ดินในเขตชั้นคุณภาพลุ่มน้ำชั้นนี้ สมควรให้มีมาตรการดังนี้

3.1 การใช้พื้นที่ทำกิจการป่าไม้และเหมืองแร่ ควรอนุญาตให้ได้แต่จะต้องมีการควบคุมวิธีการปฏิบัติในการใช้ที่ดินเพื่อการนั้นๆ อย่างเข้มงวดกวดขัน และเป็นไปตามระเบียบปฏิบัติของทางราชการ เพื่อมิให้เกิดความเสียหายแก่พื้นที่ต้นน้ำลำธารและพื้นที่ตอนล่างอย่างเด็ดขาด

3.2 การใช้ที่ดินเพื่อกิจการทางด้านเกษตรกรรม ควรหลีกเลี่ยงอย่างเด็ดขาด

3.3 ให้หน่วยงานที่เกี่ยวข้อง ดำเนินการปลูกป่าในบริเวณที่ถูกทำลายโดยรีบด่วน

### 4. มาตรการการใช้ที่ดินในพื้นที่ลุ่มน้ำชั้นที่ 3

การใช้ที่ดินในเขตชั้นคุณภาพลุ่มน้ำชั้นนี้ สมควรให้มีมาตรการดังนี้

4.1 การใช้พื้นที่ทำกิจการป่าไม้ เหมืองแร่ กสิกรรม หรือกิจการอื่นๆ อนุญาตให้ได้แต่ต้องมีการควบคุมวิธีการปฏิบัติอย่างเข้มงวดให้เป็นไปตามหลักอนุรักษ์ดินและน้ำ

4.2 การใช้ที่ดินเพื่อการกสิกรรมในชั้นคุณภาพนี้ ควรต้องปฏิบัติดังนี้

(ก) บริเวณที่มีดินลึกน้อยกว่า 50 ซม. ที่ไม่เหมาะสมกับกิจการทางการกสิกรรม ควรใช้เป็นพื้นที่ป่าไม้หรือทุ่งหญ้าเลี้ยงสัตว์

(ข) บริเวณที่มีดินลึกมากกว่า 50 ซม. ให้ใช้เป็นบริเวณที่ปลูกไม้ผล ไม้เศรษฐกิจ และพืชเศรษฐกิจยืนต้นอื่นๆ ได้ตามความเหมาะสม แต่ต้องใช้มาตรการอนุรักษ์ดินและน้ำที่ถูกต้อง

### 5. มาตรการการใช้ที่ดินในพื้นที่ลุ่มน้ำชั้นที่ 4

การใช้ที่ดินเพื่อกิจการใดๆ ในเขตชั้นคุณภาพของลุ่มน้ำชั้นนี้ สมควรมีมาตรการดังนี้

5.1 การใช้พื้นที่ทำเหมืองแร่ ป่าไม้ และกิจการอื่นๆ ให้อนุญาตได้ตามปกติโดยให้ถือปฏิบัติตามระเบียบของทางราชการโดยเคร่งครัด

5.2 การใช้ที่ดินเพื่อการเกษตรกรรมในชั้นคุณภาพลุ่มน้ำชั้นนี้จะต้องปฏิบัติดังนี้

(ก) บริเวณที่มีความลาดชัน 18-25 เปอร์เซ็นต์ และดินลึกน้อยกว่า 50 ซม. ควรใช้เป็นพื้นที่ป่าไม้และไม้ผล โดยมีการวางแผนการใช้ที่ดินตามมาตรการอนุรักษ์ดินและน้ำ

(ข) บริเวณที่มีความลาดชันระหว่าง 6-18 เปอร์เซ็นต์ ควรจะใช้เพาะปลูกพืชไร่ นา โดยมีมาตรการอนุรักษ์ดินและน้ำ

### 6. มาตรการการใช้ที่ดินในพื้นที่ลุ่มน้ำชั้นที่ 5

การใช้ที่ดินเพื่อกิจการใดๆ ในชั้นคุณภาพลุ่มน้ำชั้นนี้ควรมีมาตรการ ดังนี้

6.1 การใช้ที่ดินที่ทำกิจการเหมืองแร่ การเกษตร ป่าไม้ และกิจการอื่นๆ ให้อนุญาตได้ตามปกติ

6.2 การใช้ที่ดินเพื่อการเกษตรกรรมในชั้นคุณภาพลุ่มน้ำชั้นนี้จะต้องปฏิบัติดังนี้

(ก) บริเวณที่มีดินลึกน้อยกว่า 50 ซม. ควรใช้เป็นพื้นที่ในการปลูกพืชไร่ ป่าเอกชน ไม้ผลและทุ่งหญ้าเลี้ยงสัตว์ หรือไม้กึ่งใช้เป็นที่พักผ่อนหย่อนใจ

(ข) บริเวณที่มีดินลึกมากกว่า 50 ซม. ควรใช้เป็นพื้นที่ปลูกข้าวและพืชไร่ และต้องระมัดระวังดูแลรักษาอย่างสม่ำเสมอ

6.3 ในกรณีที่จะใช้ที่ดินในชั้นคุณภาพนี้ เพื่อการอุตสาหกรรม ควรหลีกเลี่ยงพื้นที่ที่มีศักยภาพทางการเกษตรสูง